



OSSERVATORIO NAZIONALE AMIANTO
COMITATO PROVINCIALE DI COSENZA

CONVEGNO IN VIDEOCONFERENZA

**BANDO AMIANTO PER IL CENSIMENTO
DEGLI IMMOBILI PUBBLICI:**

**MODALITA' DI PREADESIONE ALLA PROCEDURA PER LA CONCESSIONE DI
CONTRIBUTI FINANZIARI PER LA BONIFICA DEI MANUFATTI CONTENENTI AMIANTO**

Decr. N°688/2020 del Dir. Gen. Dipartimento Ambiente e Territorio della Regione Calabria

LUNEDÌ 13 LUGLIO 2020 ore 17:00



**CRITERI PER LE PRIORITÀ D'INTERVENTO E MODALITÀ DI
PARTECIPAZIONE AL BANDO AMIANTO**

BENIAMINO FALVO – Commissario Regionale ONA Cosenza



REGIONE CALABRIA
DIPARTIMENTO AMBIENTE E TERRITORIO (AT)



DECRETO DIRIGENZIALE
N°. 688 del 31/01/2020

OGGETTO:

PIANO DI BONIFICA AMIANTO - APPROVAZIONE AVVISO PUBBLICO PER LA CAMPAGNA DI CENSIMENTO DEGLI IMMOBILI DI PROPRIETA' PUBBLICA CONTENENTI AMIANTO E PRE-ADESIONE ALLA PROCEDURA PER LA CONCESSIONE DI CONTRIBUTI FINANZIARI PER LA RIMOZIONE E LO SMALTIMENTO DEI MANUFATTI CONTENENTI AMIANTO

- A) FINANZIAMENTI
- B) ASPETTI PROCEDURALI
- C) ASPETTI NORMATIVI TECNICI

A) FINANZIAMENTO

- ▶ Delibera CIPE n. 11 del 28 febbraio 2018 Piano Operativo Ambiente – FSC 2014-2020
- ▶ Piano Nazionale di interventi di bonifica da amianto negli edifici pubblici finalizzato, prioritariamente, alla rimozione e smaltimento dello stesso negli edifici scolastici ed ospedalieri
- ▶ Finanziamento per la Regione Calabria di **43.276.093,85€**

B) ASPETTI PROCEDURALI



LA DOMANDA DI ADESIONE

- ▶ Per via telematica a mezzo PEC all'indirizzo:
amianto@pec.regione.calabria.it
- Domande da inviare entro due mesi dalla pubblicazione dell'avviso di gara (bando n° 688 del 31/01/2020 pubblicato 03/02/2020). Il termine inizialmente stabilito per il 02/04/2020, è stato successivamente prorogato alle ore 12:00 del **03/08/2020**.
- ▶ Da allegare:
 1. Planimetria dell'edificio, visura catastale e documentazione fotografica che dovrà contenere immagini del materiale in amianto e possibilmente del contesto (edificio/area).
 2. Scheda per l'accertamento e la valutazione della presenza di manufatti contenenti amianto in edifici e impianti (una per ogni edificio)

LA DOMANDA

ALLA DOMANDA (MODULO DI TRASMISSIONE) BISOGNA ALLEGARE:

- 1) SCHEDA PER L'ACCERTAMENTO E LA VALUTAZIONE DELLA PRESENZA DI MCA (UNA PER OGNI EDIFICIO)
- 2) PLANIMETRIE
- 3) DOCUMENTAZIONE FOTOGRAFICA
 - a) materiale con amianto
 - b) contesto urbano
- 4) VISURE CATASTALI DELL'IMMOBILE
- 5) FOTOCOPIA DOCUMENTO D'IDENTITA' DEL RAPPRESENTANTE LEGALE



INFORMAZIONI

- Per informazioni è possibile contattare, prioritariamente, a mezzo di posta elettronica:
- **ing. Luigi Gugliuzzi** amianto@pec.regione.calabria.it - l.gugliuzzi@regione.calabria.it - 0961.854162 c/o Regione Calabria, Cittadella Regionale, Dipartimento Ambiente e Territorio Settore n. 3 – Viale Europa Loc. Germaneto 88100 Catanzaro, piano 6, zona ponente.
- **geol. Alessandra Spadafora** crra.ultrastrutture@pec.arpacalabria.it - a.spadafora@arpacal.it - 0984.851907 c/o ARPACAL Centro Regionale Geologia e Amianto – Via della Pace n. 6, 87040 Castrolibero (CS).

C) ASPETTI NORMATIVI TECNICI

EDIFICI PUBBLICI CON AMIANTO

- ▶ Ordine di priorità degli edifici pubblici
 1. edifici scolastici di ogni ordine e grado;
 2. ospedali e case di cura;
 3. uffici della pubblica amministrazione, impianti sportivi, grande distribuzione commerciale, istituti penitenziari, cinema, teatri, sale convegni, biblioteche, luoghi di culto, edifici residenziali, edifici agricoli e loro pertinenze, edifici industriali e loro pertinenze che contengano nel raggio di 200 metri recettori sensibili quali scuole di ogni ordine e grado, parco-giochi, strutture di accoglienza socio-assistenziale, edifici di culto, strutture sportive;
 4. uffici della pubblica amministrazione, impianti sportivi, grande distribuzione commerciale, istituti penitenziari, cinema, teatri, sale convegni, biblioteche, luoghi di culto, edifici residenziali, edifici agricoli e loro pertinenze, edifici industriali e loro pertinenze che non contengano nel raggio di 200 metri recettori sensibili quali scuole di ogni ordine e grado, parco-giochi, strutture di accoglienza socio-assistenziale, edifici di culto, strutture sportive.



UTILIZZATORI

- Edifici della Pubblica Amministrazione ubicati sul territorio della Regione Calabria.
- La domanda **costituisce pre-adesione alla procedura** per la concessione di contributi finanziari per la rimozione e lo smaltimento dei manufatti contenenti amianto

PROCEDURA VALUTATIVA

- Formazione di un elenco degli interventi potenzialmente finanziabili.
- Procedura per la determinazione delle priorità degli interventi (ai sensi del D.M. n° 101/2003).
- Determinazione di un punteggio sulla base di:
 - Classi di priorità
 - Indici di rischio
 - Indici di aggregazione

CLASSI DI PRIORITÀ O DI RISCHIO

1. Uso pubblico – materiale friabile
2. Uso pubblico – materiale non friabile

Classe di priorità	Criteri di rischio			
	Sito CONFINATO	Sito ACCESSIBILE	Sito di USO PUBBLICO	Sito con amianto FRIABILE
Classe 5	SI			
Classe 4	NO	NO		
Classe 3	NO	SI	NO	NO
Classe 2 (*)	NO	SI	NO	SI
Classe 2 (**)	NO	SI	SI	NO
Classe 1	NO	SI	SI	SI

CLASSI DI PRIORITÀ

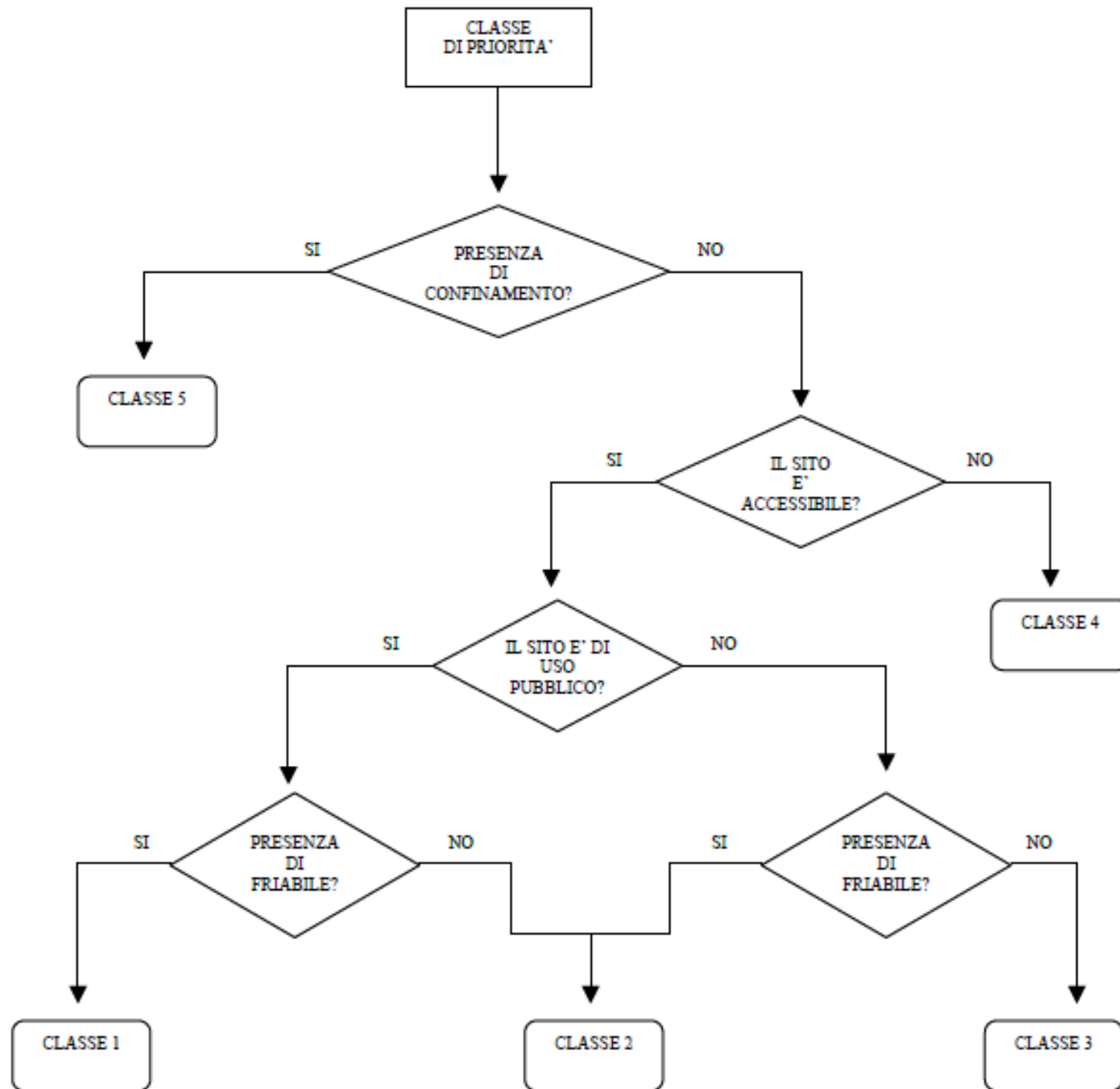

(ALLEGATO 1)

**CAMPAGNA DI CENSIMENTO DEGLI IMMOBILI DI PROPRIETÀ PUBBLICA
CONTENENTI AMIANTO E PRE-ADESIONE ALLA PROCEDURA
PER LA CONCESSIONE DI CONTRIBUTI PER LA RIMOZIONE E LO SMALTIMENTO DEI
MANUFATTI CONTENENTI AMIANTO**

Regione Calabria
Cittadella Regionale
Dipartimento Ambiente e Territorio
Settore n. 3 "Tutela Acque e Contrasto
Inquinamento – Funzioni Territoriali"
amianto@pec.regione.calabria.it

Il sottoscritto (cognome) _____
(nome) _____ in qualità di _____
dell'Amministrazione pubblica _____ con sede
in _____ via/piazza
_____ prov. _____, CAP _____ codice fiscale
_____ P. IVA _____
Tel. _____ indirizzo pec _____@_____.

TRASMETTE

- Nr. _____ schede per l'accertamento e la valutazione della presenza di manufatti contenenti amianto in edifici e impianti, debitamente compilate;
- Nr. _____ planimetrie;
- Nr. _____ relazioni fotografiche;
- Nr. _____ visure catastali;
- Fotocopia fronte retro di un documento d'identità in corso di validità del rappresentante legale pro tempore dell'amministrazione pubblica;
- Altro _____.

A tal fine, ai sensi del DPR 445/2000, consapevole delle sanzioni penali previste dall'art. 76 del medesimo DPR, per le ipotesi di falsità in atti e dichiarazioni mendaci ivi indicati,

DICHIARA

- Di essere consapevole che la partecipazione al presente avviso non costituisce diritto ad alcun finanziamento;
- Che l'amministrazione pubblica rappresentata è proprietaria del/degli edificio/i oggetto di censimento e che ne può disporre liberamente.

MODULO DI TRASMISSIONE E INFORMATIVA SULLA PRIVACY



CHIEDE

di pre-aderire alla procedura per la concessione di contributi finanziari per la rimozione e lo smaltimento dei manufatti contenenti amianto attraverso l'inserimento nell'elenco di interventi potenzialmente finanziabili.

Luogo e Data _____

Firma e timbro
del legale rappresentante della P.A.

INFORMATIVA ai sensi del D.Lgs n. 196 del 30/06/2003 (Codice in materia di protezione dei dati personali) e dell'articolo 13 del regolamento UE n. 2016/679

Ai sensi dell'art. 13 del D. Lgs. 196/2003 e dell'art. 13 del Regolamento UE n. 2016/679, la Regione Calabria con sede c/o Cittadella Regionale - Viale Europa, Località Germaneto 88100 - Catanzaro, in qualità di "titolare" del trattamento dei dati personali, è tenuta a fornire le informazioni riguardanti l'utilizzo dei dati personali che La riguardano al fine di assicurare correttezza, liceità, trasparenza e tutela della Sua riservatezza e dei Suoi diritti.

Titolare del trattamento

Ai sensi degli artt. 13 e 14 del Regolamento Europeo 2016/679, La informiamo che il Titolare del trattamento dei dati è il Presidente della Giunta Regionale.

Responsabile del trattamento dati

Il responsabile del trattamento dati è il Dirigente Generale del Dipartimento Ambiente e Territorio.

Responsabile della protezione dei dati (DPO)

Il responsabile della protezione dei dati (DPO), ai sensi dell'art 13.1, lett. b) Reg.679/2016 è l'Avv. Angela Stellato, nominata con D.P.G.R. n. 40 del 01/06/2018, indirizzo e-mail: angela.stellato@regione.calabria.it, pec: datlavprivacy.personale@pec.regione.calabria.it;

Finalità del Trattamento

Tutti i dati personali e sensibili comunicati dal soggetto interessato, sono trattati dal Titolare del trattamento sulla base di uno o più dei seguenti presupposti di liceità:

- il trattamento è necessario all'esecuzione di un contratto di cui l'interessato è parte o all'esecuzione di misure precontrattuali adottate su richiesta dello stesso (Art. 6.1, lett. b) Reg. 679/2016);
- il trattamento è necessario per adempiere un obbligo legale al quale è soggetto il titolare del trattamento (Art. 6.1, lett. c) Reg. 679/2016);
- il trattamento è necessario per motivi di interesse pubblico rilevante sulla base del diritto dell'Unione o degli Stati membri, che deve essere proporzionato alla finalità perseguita, rispettare l'essenza del diritto alla protezione dei dati e prevedere misure appropriate e specifiche per tutelare i diritti fondamentali e gli interessi dell'interessato (Art. 9.2, lett. g) Reg. 679/2016).

MODULO DI TRASMISSIONE E INFORMATIVA SULLA PRIVACY



**Modulo di trasmissione della documentazione e
domanda di pre-adesione alla procedura di concessione di finanziamento**

Ove il soggetto che conferisce i dati sia un minore, un interdetto, un inabilitato, tale trattamento è lecito soltanto se e nella misura in cui, tale consenso è prestato o autorizzato dal titolare della responsabilità genitoriale/tutore per il quale devono essere acquisiti i dati identificativi e copia dei documenti di riconoscimento.

Eventuali destinatari o eventuali categorie di destinatari dei dati personali

I dati personali dell'Interessato, ai sensi dell'art. 13.1, lett. e) Reg. 679/2016, nei casi in cui risultasse necessario, potranno essere comunicati (con tale termine intendendosi il darne conoscenza ad uno o più soggetti determinati):

- ai soggetti la cui facoltà di accesso ai dati è riconosciuta da disposizioni di legge, normativa secondaria, comunitaria, nonché di contrattazione collettiva (secondo le prescrizioni del Regolamento per il trattamento dei dati sensibili e giudiziari approvato dalla giunta comunale);
- agli uffici postali, a spedizionieri ed a corrieri per l'invio di documentazione e/o materiale;
- ad istituti bancari per la gestione d'incassi e pagamenti derivanti dall'esecuzione dei contratti.

Si rende edotto l'Interessato che i suoi dati personali verranno trasmessi a soggetti terzi.

Modalità di trattamento e conservazione

Il trattamento sarà svolto in forma automatizzata e/o manuale, nel rispetto di quanto previsto dall'art. 32 del GDPR 2016/679 e dall'Allegato B del D.Lgs. 196/2003 (artt. 33-36 del Codice) in materia di misure di sicurezza, ad opera di soggetti appositamente incaricati e in ottemperanza a quanto previsto dagli art. 29 GDPR 2016/ 679. Il trattamento dei dati sarà effettuato tramite l'utilizzo di idonee procedure che evitino il rischio di perdita, accesso non autorizzato, uso illecito e diffusione, nel rispetto dei limiti e delle condizioni posti dal Regolamento UE 2016/679. Le segnaliamo che, nel rispetto dei principi di liceità, limitazione delle finalità e minimizzazione dei dati, ai sensi dell'art. 5 GDPR 2016/679, previo il Suo consenso libero ed esplicito espresso in calce alla presente informativa, i Suoi dati personali saranno conservati per il periodo di tempo necessario per il conseguimento delle finalità per le quali sono raccolti e trattati.

In particolare verranno adottate le seguenti misure di sicurezza:

misure specifiche poste in essere per fronteggiare rischi di distruzione, perdita, modifica, accesso, divulgazione non autorizzata, la cui efficacia va valutata regolarmente;

Sistemi di autenticazione;

sistemi di protezione (antivirus, firewall, antintrusione, altro) adottati per il trattamento;

Sicurezza anche logistica (utilizzo di archivi dotati di adeguate chiusure di sicurezza);

Trasferimento dei dati personali

I suoi dati non saranno trasferiti in Stati membri dell'Unione Europea e/o in Paesi terzi non appartenenti all'Unione Europea.

Categorie particolari di dati personali

Ai sensi degli articoli 26 e 27 del D.Lgs. 196/2003 e degli articoli 9 e 10 del Regolamento UE n. 2016/679, Lei potrebbe conferire, alla Regione Calabria dati qualificabili come "categorie particolari di dati personali" e cioè quei dati che rivelano "l'origine razziale o etnica, le opinioni

MODULO DI TRASMISSIONE E INFORMATIVA SULLA PRIVACY



politiche, le convinzioni religiose o filosofiche, o l'appartenenza sindacale, nonché dati genetici, dati biometrici intesi a identificare in modo univoco una persona fisica, dati relativi alla salute o alla vita sessuale o all'orientamento sessuale della persona". Tali categorie di dati potranno essere trattate dalla Regione Calabria solo previo Suo libero ed esplicito consenso, manifestato in forma scritta in calce alla presente informativa.

Esistenza di un processo decisionale automatizzato, compresa la profilazione

La Regione Calabria non adotta alcun processo decisionale automatizzato, compresa la profilazione, di cui all'articolo 22, paragrafi 1 e 4, del Regolamento UE n. 679/2016.

Diritti dell'interessato

In ogni momento, Lei potrà esercitare, ai sensi dell'art. 7 del D.Lgs. 196/2003 e degli articoli dal 15 al 22 del Regolamento UE n. 2016/679, il diritto di:

- a) chiedere la conferma dell'esistenza o meno di propri dati personali;
- b) ottenere le indicazioni circa le finalità del trattamento, le categorie dei dati personali, i destinatari o le categorie di destinatari a cui i dati personali sono stati o saranno comunicati e, quando possibile, il periodo di conservazione;
- c) ottenere la rettifica e la cancellazione dei dati;
- d) ottenere la limitazione del trattamento;
- e) ottenere la portabilità dei dati, ossia riceverli da un titolare del trattamento, in un formato strutturato, di uso comune e leggibile da dispositivo automatico, e trasmetterli ad un altro titolare del trattamento senza impedimenti;
- f) opporsi al trattamento in qualsiasi momento ed anche nel caso di trattamento per finalità di marketing diretto;
- g) opporsi ad un processo decisionale automatizzato relativo alle persone fisiche, compresa la profilazione;
- h) chiedere al titolare del trattamento l'accesso ai dati personali e la rettifica o la cancellazione degli stessi o la limitazione del trattamento che lo riguardano o di opporsi al loro trattamento, oltre al diritto alla portabilità dei dati;
- i) revocare il consenso in qualsiasi momento senza pregiudicare la liceità del trattamento basata sul consenso prestato prima della revoca;
- j) proporre reclamo a un'autorità di controllo.

La informiamo che potrà ottenere ulteriori informazioni sul trattamento dei dati e sull'esercizio dei suoi diritti nonché sulla disciplina normativa in materia ai seguenti link:

Descrizione	Link
Pagine web del Titolare	http://portale.regione.calabria.it/webcite/privacy/
Regolamento (UE) 2016/679 del Parlamento europeo e del Consiglio, del 27 aprile 2016, relativo alla protezione delle persone fisiche con riguardo al trattamento dei dati personali, nonché alla libera circolazione di tali dati e che abroga la direttiva 95/46/CE (regolamento generale sulla protezione dei dati) (Testo rilevante ai fini del SEE)	https://eur-lex.europa.eu/legal-content/IT/TXT/?uri=uriserv:OJ.L_.2016.119.01.0001.01.ITA

MODULO DI TRASMISSIONE E INFORMATIVA SULLA PRIVACY



**Modulo di trasmissione della documentazione e
domanda di pre-adesione alla procedura di concessione di finanziamento**

Garante europeo della protezione dei dati (GEPD)	https://europa.eu/european-union/about-eu/institutions-bodies/european-data-protection-supervisor_it
Garante italiano della protezione dei dati	http://www.garanteprivacy.it/web/guest/home

Può esercitare i Suoi diritti con richiesta scritta inviata a:
Regione Calabria – Dipartimento Organizzazione e risorse umane all'indirizzo postale della sede legale Viale Europa, Località Germaneto, 88100 Catanzaro o all'indirizzo PEC: datlavprivacy.personale@pec.regione.calabria.it.

Io sottoscritto/a dichiaro di aver ricevuto l'informativa che precede.

Luogo e Data _____

Firma e timbro
del legale rappresentante della P.A.

Io sottoscritto/a alla luce dell'informativa ricevuta

- esprimo libero, consapevole e specifico consenso al trattamento dei miei dati personali
- NON esprimo il consenso al trattamento dei miei dati personali
- esprimo libero, consapevole e specifico consenso alla comunicazione dei miei dati personali a soggetti terzi per le finalità indicate nell'informativa
- NON esprimo il consenso alla comunicazione dei miei dati personali a soggetti terzi per le finalità indicate nell'informativa
- esprimo libero, consapevole e specifico consenso alla produzione e al rilascio della tessera identificativa con l'indicazione dei dati anagrafici
- NON esprimo il consenso, alla produzione e al rilascio della tessera identificativa con l'indicazione dei dati anagrafici
- esprimo esplicito, libero, consapevole e specifico consenso al trattamento delle categorie particolari dei miei dati personali, in particolare modo a quelli sensibili riguardanti il mio stato di salute ex art. 9, comma 1, GDPR 2016/679
- NON esprimo il consenso al trattamento delle categorie particolari dei miei dati personali, in particolare modo a quelli sensibili riguardanti il mio stato di salute ex art. 9, comma 1, GDPR 2016/679.

Luogo e Data _____

Firma e timbro
del legale rappresentante della P.A.

MODULO DI TRASMISSIONE E INFORMATIVA SULLA PRIVACY





OSSERVATORIO NAZIONALE AMIANTO
COMITATO PROVINCIALE DI COSENZA

CONVEGNO IN VIDEOCONFERENZA

**BANDO AMIANTO PER IL CENSIMENTO
DEGLI IMMOBILI PUBBLICI:**

**MODALITA' DI PREADESIONE ALLA PROCEDURA PER LA CONCESSIONE DI
CONTRIBUTI FINANZIARI PER LA BONIFICA DEI MANUFATTI CONTENENTI AMIANTO**

Decr. N°688/2020 del Dir. Gen. Dipartimento Ambiente e Territorio della Regione Calabria

LUNEDÌ 13 LUGLIO 2020 ore 17:00



**COMPILAZIONE SCHEDA PER L'ACCERTAMENTO E LA
VALUTAZIONE DELLA PRESENZA DI MANUFATTI
CONTENENTI AMIANTO**

ING. GIUSEPPE INFUSINI – Coordinatore Provinciale ONA Cosenza

Il provvedimento della Regione Calabria (scadenza posticipata al 3 agosto) riguarda gli edifici pubblici

Proroga al bando per censimento e bonifica dell'amianto

Soddisfatto il presidente della locale sezione Ona, Giuseppe Infusini

Con istanza del 17 maggio scorso l'Ona di Cosenza e Reggio Calabria (Osservatorio nazionale sull'amianto) si erano fatti promotori della richiesta alla Regione Calabria per la proroga del termine del 1. giugno fissato dal Decreto n. 3460/2020 del bando per il censimento e la bonifica degli immobili pubblici.

La richiesta era motivata dalla emanazione delle ultime disposizioni governative nazionali e regionali sul contenimento e gestione del contagio da Covid-19 che

non hanno consentito alle Amministrazioni Pubbliche di svolgere le normali attività lavorative per le quali il graduale riavvio è avvenuto a partire dal 18 maggio scorso, con conseguente rallentamento delle procedure di partecipazione al bando.

«Registriamo con soddisfazione - affermano Giuseppe Infusini (presidente Ona Cosenza) e Massimo Alampi (presidente Ona Reggio Calabria) - la risposta del Dipartimento Ambiente della Regione Calabria che ci ha trasmesso il provvedimento dirigenziale n. 5712 del 22 maggio con il quale il precedente termine di presentazione delle domande è stato nuovamente prorogato alle ore 12 del

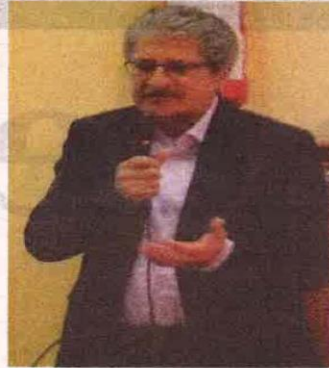

Lotta all'amianto L'Ona (il presidente della sezione bruza è Giuseppe Infusini) è preoccupato per la presenza di eternit su molti edifici



3 agosto prossimo. Ringraziamo la Regione Calabria per questa opportunità offerta alle Amministrazioni Pubbliche che, con l'ulteriore proroga, avranno il tempo necessario per provvedere al censimento degli edifici con presenza di manufatti in cemento amianto e predisporre la documentazione tecnica di partecipazione al bando. Per la circostanza, per qualsiasi informazione e chiarimento - ricordano i rappresentanti dell'Osservatorio - facciamo notare che è disponibile il servizio gratuito on-line di Sportello Amianto al numero Sos Amianto 377-4279516 e all'indirizzo mail sportelloamiantocosenza@gmail.com».

GAZZETTA DEL SUD - 29 Aprile 2020 - pag. 24

L'Ona aiuta i Comuni e scrive alla Santelli

Lotta all'amianto, disponibile uno sportello online gratuito

La lotta all'amianto non si ferma neanche ai tempi del coronavirus. L'Ona Cosenza, di cui è coordinatore provinciale, Giuseppe Infusini, ha inviato a tutti i sindaci calabresi una comunicazione per portarli a conoscenza dello Sportello Amianto online gratuito, che l'associazione mette a disposizione per non lasciare soli i Comuni nella lotta a questo killer silenzioso.

Lo Sportello farà da supporto agli uffici tecnici per tutte le problematiche riguardanti l'amianto sul proprio territorio e per informarli sulle modalità di adesione al "Bando regionale per il censimento e la bonifica degli immobili pubblici", il cui termine per la presentazione delle domande è sta-

to prorogato al primo giugno prossimo. Il presidente Infusini ha anche scritto alla presidente della Regione, Iole Santelli, chiedendole di attivare al più presto lo Sportello regionale Amianto - idea che l'Ona porta avanti da tempo - da gestire con il supporto degli esperti dell'associazione, in modo da creare una rete con i Comuni e concertare le azioni tese al censimento ed alle bonifiche.

Nella lettera a Jole Santelli, Infusini ha sottolineato la necessità per la Regione di recuperare il tempo perso, dato che non si è ancora adempiuto agli obblighi imposti dalla legge regionale 14/2011. (fra.ros.)

© RIPRODUZIONE RISERVATA

Riscontro del Dipartimento Ambiente alle richieste di proroga dell'ONA:

-30 marzo 2020

-26 maggio 2020

ATTIVAZIONE SERVIZIO GRATUITO SPORTELLO AMIANTO ONLINE COMUNICATO A MEZZO PEC A TUTTI I COMUNI IN DATA 27.04.2020

sportelloamiantocosenza@gmail.com

SOS Amianto 377.4279516

Scheda per l'accertamento e la valutazione della presenza
di manufatti contenenti amianto in edifici e impianti
(da compilare per ogni immobile)

Ai sensi dell'Art. 6 della Legge Regionale 27 aprile 2011, n. 14



SCHEDA

Parte 1: dati generali sul sito

Data compilazione scheda		
Indirizzo del sito contenente MCA	Provincia	
	Comune	
	Frazione/Località	
	Via/Piazza/Viale	
	Numero civico	
	C.A.P.	
Coordinate WGS84 – UTM Fuso 32	Coordinata X	Coordinata Y
Dati catastali		
Foglio	Particella	Subalterno
Proprietà dell'immobile:		
Tel. Proprietario:		
E-mail:		
Codice Fiscale		
Persona da contattare:		
In qualità di:	<input type="checkbox"/> Amministratore	<input type="checkbox"/> Rappresentante legale
	<input type="checkbox"/> Locatario	<input type="checkbox"/> Altro
Tel. Persona da contattare:		
E-mail:		
Codice Fiscale		
Scheda compilata da:	<input type="checkbox"/> ARPA	
	<input type="checkbox"/> ASL	
	<input type="checkbox"/> Privato	
	<input type="checkbox"/> Altro	
¹ Categoria	<input type="checkbox"/> 1 – Impianti industriali	
	<input type="checkbox"/> 2 – Edifici	
	<input type="checkbox"/> 4 – Altra presenza di amianto da attività antropica	

SCHEDA



Tipologia: Indicare una tipologia tra quelle sotto indicate

- I. edifici scolastici di ogni ordine e grado
- II. ospedali e case di cura;
- III. uffici della pubblica amministrazione, impianti sportivi, grande distribuzione commerciale, istituti penitenziari, cinema, teatri, sale convegni, biblioteche, luoghi di culto, edifici residenziali, edifici agricoli e loro pertinenze, edifici industriali e loro pertinenze che contengano nel raggio di 200 metri recettori sensibili quali scuole di ogni ordine e grado, parco-giochi, strutture di accoglienza socio-assistenziale, edifici di culto, strutture sportive;
- IV. uffici della pubblica amministrazione, impianti sportivi, grande distribuzione commerciale, istituti penitenziari, cinema, teatri, sale convegni, biblioteche, luoghi di culto, edifici residenziali, edifici agricoli e loro pertinenze, edifici industriali e loro pertinenze ubicati che non contengano nel raggio di 200 metri recettori sensibili quali scuole di ogni ordine e grado, parco-giochi, strutture di accoglienza socio-assistenziale, edifici di culto, strutture sportive.

Descrizione sito:

(inserire breve descrizione)

Nel caso di edifici rientranti nella tipologia III o IV occorre specificare la distanza minima del manufatto contenente amianto dal seguente recettore sensibile:

Nome/tipologia:

Indirizzo:

Ubicazione coordinate WGS84: latitudine longitudine

Distanza minima

Descrizione materiali

Tipologia in cui specificare:

- Lastre di cemento amianto (ondulate, piane, romane, ecc.);
- Pannelli;
- Canne fumarie, comignoli;
- Tubi, canalizzazioni e contenitori per il trasporto e lo stoccaggio di fluidi, ad uso civile e industriale;
- Pavimentazioni viniliche, rivestimenti vinilici;
- Guarnizioni (di attrito di ricambio per veicoli a motore, veicoli ferroviari macchine e impianti industriali, con particolari caratteristiche tecniche; delle testate per motori di vecchio tipo; giunti piatti statici e guarnizioni dinamiche per elementi sottoposti a forti sollecitazioni);
- Filtri (e mezzi ausiliari di filtraggio per la produzione di bevande; ultrafini per la sterilizzazione e per la produzione di bevande e medicinali; diaframmi per processi di elettrolisi);
- Rivestimenti isolanti di tubi e caldaie;
- Materiali che rivestono superfici (applicati a spruzzo o a cazzuola);
- Altro (specificare)

SCHEDA

Parte 2: dati specifici del Manufatto Contenente Amianto (MCA)

A. Friabilità Per la valutazione della friabilità andrà considerata la matrice originaria e lo stato di conservazione del prodotto	<input type="checkbox"/> Compatto (Un materiale contenente amianto è definito compatto se è necessario usare strumenti meccanici per ridurlo in polvere)	1
	<input type="checkbox"/> Friabile (Un materiale contenente amianto è definito friabile se può essere ridotto in polvere con la sola pressione delle dita)	2
B. Uso pubblico	<input type="checkbox"/> SI	2,5
	<input type="checkbox"/> NO	1
C. Accessibilità	<input type="checkbox"/> SI	2,5
	<input type="checkbox"/> NO	1
D. Presenza di un confinamento	<input type="checkbox"/> SI	1
	<input type="checkbox"/> NO	2,5

I1 – Quantità di materiale stimato (Kg) Assumere come parametro medio di riferimento per le lastre di copertura il valore di 17 Kg/mq	<input type="checkbox"/> < 500	5
	<input type="checkbox"/> 500-10.000	10
	<input type="checkbox"/> >10.000	15
I2 - Presenza di un programma di controllo e manutenzione (come previsto dal D.M. 06/09/1994)	<input type="checkbox"/> SI	1
	<input type="checkbox"/> NO	10
I3 – Attività	<input type="checkbox"/> Attiva	1
	<input type="checkbox"/> Dismessa	3
I4 – Presenza di cause che creano o favoriscono la dispersione di fibre	<input type="checkbox"/> SI	5
	<input type="checkbox"/> NO	1
I5 – Concentrazione di fibre aerodisperse (ff/l) e diffusione nelle matrici ambientali⁽¹⁾	<input type="checkbox"/> < 1	2
	<input type="checkbox"/> > 1	5
I6 - Area di estensione del sito (m²)	<input type="checkbox"/> < 500	3
	<input type="checkbox"/> 500 – 5.000	5
	<input type="checkbox"/> > 5.000	9
I7 – Superficie esposta all'aria	<input type="checkbox"/> < 500	5
	<input type="checkbox"/> 500 – 5.000	8
	<input type="checkbox"/> > 5.000	10
Effettiva superficie con amianto (m²)	m²	
I8 - Coinvolgimento del sito in lavori di urbanizzazione	<input type="checkbox"/> SI	3
	<input type="checkbox"/> NO	1
I9 – Stato di conservazione delle strutture edili	<input type="checkbox"/> Danneggiato <10%	5
	<input type="checkbox"/> Danneggiato >10%	30
I10 – Tempo trascorso dalla dismissione (anni)	<input type="checkbox"/> < 3	1
	<input type="checkbox"/> 3-10	3
	<input type="checkbox"/> >10	7

⁽¹⁾Campo non obbligatorio



SCHEDA



I11 – Tipologia di amianto presente ⁽¹⁾	<input type="checkbox"/> crisotilo	1	
	<input type="checkbox"/> crisotilo + anfiboli	3	
I12 – Dati epidemiologici ⁽¹⁾	<input type="checkbox"/> SI	10	
	<input type="checkbox"/> NO	1	
I13 – Frequenza di utilizzo	<input type="checkbox"/> occasionale	5	
	<input type="checkbox"/> periodica	10	
	<input type="checkbox"/> costante	20	
I14 - Distanza dal centro urbano (m)	<input type="checkbox"/> 0	5	
	<input type="checkbox"/> 1.000	3	
	<input type="checkbox"/> > 1.000	1	
I15 - Densità di popolazione	<input type="checkbox"/> Agglomerato urbano	4	
	<input type="checkbox"/> Case sparse	2	
I16 – Età media dei soggetti frequentatori (anni)	<input type="checkbox"/> < 29	10	
	<input type="checkbox"/> > 29	2	
Stato della bonifica	<input type="checkbox"/> Non bonificato	<input type="checkbox"/> Parzialmente bonificato	<input type="checkbox"/> Completamente bonificato
	<input type="checkbox"/>	<input type="checkbox"/>	<input type="checkbox"/>
	<input type="checkbox"/>	<input type="checkbox"/>	<input type="checkbox"/>
Tipo di intervento previsto	<input type="checkbox"/> A - Incapsulamento	<input type="checkbox"/> B - Confinamento	<input type="checkbox"/> C - Rimozione
	<input type="checkbox"/>	<input type="checkbox"/>	<input type="checkbox"/>
	<input type="checkbox"/>	<input type="checkbox"/>	<input type="checkbox"/>

MODALITÀ DI COMPILAZIONE

Il modello di scheda qui sopra riportato è stato definito a livello nazionale sulla base degli indicatori riportati dal D.M. 101/2003 e della procedura per la determinazione delle priorità di intervento ai sensi dell'art. 1, comma 2, del decreto stesso: non è quindi possibile alcuna modifica della natura o dell'ordinamento dei dati.

Alcune delle informazioni richieste non sono, però, pertinenti con l'oggetto e con la finalità della rilevazione, pertanto, alcuni campi sono stati retinati e non devono essere quindi compilati.

La compilazione dei campi contrassegnati con la nota ⁽¹⁾ non è obbligatoria.

Luogo e Data

Firma e timbro

del legale rappresentante della p.a.

Allegare:

- 1) Planimetrie con delimitazione cromatica e ubicazione dei locali interessati dalla presenza di amianto, nonché indicazione delle distanze minime dell'edificio da eventuali recettori sensibili (scuole di ogni ordine e grado, parchi giochi, strutture accoglienza socio-assistenziali, edifici di culto, strutture sportive);
- 2) Relazione fotografica contenente immagini del materiale in amianto e possibilmente del contesto (edificio/area);
- 3) Visure catastali.

**Scheda per l'accertamento e la valutazione della presenza
di manufatti contenenti amianto in edifici e impianti
(da compilare per ogni immobile)**
Ai sensi dell'Art. 6 della Legge Regionale 27 aprile 2011, n. 14



Parte 1: dati generali sul sito

Data compilazione scheda		
Indirizzo del sito contenente MCA	Provincia	Cosenza
	Comune	Acri
	Frazione/Localtà	Cutura
	Via/Piazza/Viale	c/da Cutura
	Numero civico	snc
	C.A.P.	87041
Coordinate WGS84 – UTM Fuso 32	Coordinata X 625336	Coordinata Y 4374473
Dati catastali		
Foglio	Particella	Subalterno
67	100	-
Proprietà dell'immobile:	Comune di Acri	
Tel. Proprietario:	0984 921411	
E-mail:	protocollo.acri@pec.it	
Codice Fiscale	00388670788	
Persona da contattare: nome sindaco		
In qualità di:	<input type="checkbox"/> Amministratore	<input checked="" type="checkbox"/> Rappresentante legale
	<input type="checkbox"/> Locatario	<input type="checkbox"/> Altro
Tel. Persona da contattare:	0984921411	
E-mail:	protocollo.acri@pec.it	
Codice Fiscale	00388670788	
Scheda compilata da:	<input type="checkbox"/> ARPA	
	<input type="checkbox"/> ASL	
	<input type="checkbox"/> Privato	
	<input checked="" type="checkbox"/> Altro - Ufficio tecnico comunale	
¹ Categoria	<input type="checkbox"/> 1 - Impianti industriali	
	<input checked="" type="checkbox"/> 2 - Edifici	
	<input type="checkbox"/> 4 - Altra presenza di amianto da attività antropica	

Esempio compilazione
scheda per un edificio
scolastico sito nel
comune di Acri (Cs)



Tipologia: Indicare una tipologia tra quelle sotto indicate

- I. edifici scolastici di ogni ordine e grado
- II. ospedali e case di cura;
- III. uffici della pubblica amministrazione, impianti sportivi, grande distribuzione commerciale, istituti penitenziari, cinema, teatri, sale convegni, biblioteche, luoghi di culto, edifici residenziali, edifici agricoli e loro pertinenze, edifici industriali e loro pertinenze che contengano nel raggio di 200 metri recettori sensibili quali scuole di ogni ordine e grado, parco-giochi, strutture di accoglienza socio-assistenziale, edifici di culto, strutture sportive;
- IV. uffici della pubblica amministrazione, impianti sportivi, grande distribuzione commerciale, istituti penitenziari, cinema, teatri, sale convegni, biblioteche, luoghi di culto, edifici residenziali, edifici agricoli e loro pertinenze, edifici industriali e loro pertinenze ubicati che non contengano nel raggio di 200 metri recettori sensibili quali scuole di ogni ordine e grado, parco-giochi, strutture di accoglienza socio-assistenziale, edifici di culto, strutture sportive.

Descrizione sito: Breve descrizione dell'edificio e del contesto in cui è inserito, delle superfici

coperte e scoperte. Riportare informazioni riconducibili alle risposte agli indicatori da I1 a I12

Nel caso di edifici rientranti nella tipologia III o IV occorre specificare la distanza minima del manufatto contenente amianto dal seguente recettore sensibile:

Nome/tipologia:

Indirizzo:

Ubicazione coordinate WGS84: latitudine longitudine

Distanza minima

Descrizione materiali

Tipologia in cui specificare:

- Lastre di cemento amianto (ondulate, piane, romane, ecc.);
- Pannelli;
- Canne fumarie, comignoli;
- Tubi, canalizzazioni e contenitori per il trasporto e lo stoccaggio di fluidi, ad uso civile e industriale;
- Pavimentazioni viniliche, rivestimenti vinilici;
- Guarnizioni (di attrito di ricambio per veicoli a motore, veicoli ferroviari macchine e impianti industriali, con particolari caratteristiche tecniche; delle testate per motori di vecchio tipo; giunti piatti statici e guarnizioni dinamiche per elementi sottoposti a forti sollecitazioni);
- Filtri (e mezzi ausiliari di filtraggio per la produzione di bevande; ultrafini per la sterilizzazione e per la produzione di bevande e medicinali; diaframmi per processi di elettrolisi);
- Rivestimenti isolanti di tubi e caldaie;
- Materiali che rivestono superfici (applicati a spruzzo o a cazzuola);
- Altro (specificare)

Lastre di copertura in cemento
amianto in cattivo stato
di conservazione

Parte 2: dati specifici del Manufatto Contenente Amianto (MCA)

A. Friabilità Per la valutazione della friabilità andrà considerata la matrice originaria e lo stato di conservazione del prodotto	<input checked="" type="checkbox"/> Compatto (Un materiale contenente amianto è definito compatto se è necessario usare strumenti meccanici per ridurlo in polvere)	1
	<input type="checkbox"/> Friabile (Un materiale contenente amianto è definito friabile se può essere ridotto in polvere con la sola pressione delle dita)	2
B. Uso pubblico	<input checked="" type="checkbox"/> SI	2,5
	<input type="checkbox"/> NO	1
C. Accessibilità	<input checked="" type="checkbox"/> SI	2,5
	<input type="checkbox"/> NO	1
D. Presenza di un confinamento	<input type="checkbox"/> SI	1
	<input checked="" type="checkbox"/> NO	2,5

I1 – Quantità di materiale stimato (Kg) Assumere come parametro medio di riferimento per le lastre di copertura il valore di 17 Kg/mq	<input checked="" type="checkbox"/> < 500	5
	<input type="checkbox"/> 500-10.000	10
	<input type="checkbox"/> >10.000	15
I2 - Presenza di un programma di controllo e manutenzione (come previsto dal D.M. 06/09/1994)	<input type="checkbox"/> SI	1
	<input checked="" type="checkbox"/> NO	10
I3 – Attività	<input type="checkbox"/> Attiva	1
	<input checked="" type="checkbox"/> Dismessa	3
I4 – Presenza di cause che creano o favoriscono la dispersione di fibre	<input checked="" type="checkbox"/> SI	5
	<input type="checkbox"/> NO	1
I5 – Concentrazione di fibre aerodisperse (ff/l) e diffusione nelle matrici ambientali⁽¹⁾	<input type="checkbox"/> < 1	2
	<input type="checkbox"/> > 1	5
I6 - Area di estensione del sito (m²)	<input type="checkbox"/> < 500	3
	<input checked="" type="checkbox"/> 500 – 5.000	5
	<input type="checkbox"/> > 5.000	9
I7 – Superficie esposta all'aria	<input checked="" type="checkbox"/> < 500	5
	<input type="checkbox"/> 500 – 5.000	8
	<input type="checkbox"/> > 5.000	10
Effettiva superficie con amianto (m²)	255,00 m ²	
I8 - Coinvolgimento del sito in lavori di urbanizzazione	<input type="checkbox"/> SI	3
	<input checked="" type="checkbox"/> NO	1
I9 – Stato di conservazione delle strutture edili	<input type="checkbox"/> Danneggiato <10%	5
	<input checked="" type="checkbox"/> Danneggiato >10%	30
I10 – Tempo trascorso dalla dismissione (anni)	<input type="checkbox"/> < 3	1
	<input type="checkbox"/> 3-10	3

⁽¹⁾Campo non obbligatorio



	<input checked="" type="checkbox"/> >10	7	
I11 – Tipologia di amianto presente ⁽¹⁾	<input type="checkbox"/> crisotilo	1	
	<input type="checkbox"/> crisotilo + anfiboli	3	
I12 – Dati epidemiologici ⁽¹⁾	<input type="checkbox"/> SI	10	
	<input type="checkbox"/> NO	1	
I13 – Frequenza di utilizzo	<input checked="" type="checkbox"/> occasionale	5	
	<input type="checkbox"/> periodica	10	
	<input type="checkbox"/> costante	20	
I14 - Distanza dal centro urbano (m)	<input type="checkbox"/> 0	5	
	<input type="checkbox"/> 1.000	3	
	<input checked="" type="checkbox"/> > 1.000	1	
I15 - Densità di popolazione	<input type="checkbox"/> Agglomerato urbano	4	
	<input checked="" type="checkbox"/> Case sparse	2	
I16 – Età media dei soggetti frequentatori (anni)	<input type="checkbox"/> < 29	10	
	<input checked="" type="checkbox"/> > 29	2	
Stato della bonifica	<input checked="" type="checkbox"/> Non bonificato	<input type="checkbox"/> Parzialmente bonificato	<input type="checkbox"/> Completamente bonificato
	<input type="checkbox"/> A - Incapsulamento	<input type="checkbox"/> B - Confinamento	<input checked="" type="checkbox"/> C - Rimozione

MODALITÀ DI COMPILAZIONE

Il modello di scheda qui sopra riportato è stato definito a livello nazionale sulla base degli indicatori riportati dal D.M. 101/2003 e della procedura per la determinazione delle priorità di intervento ai sensi dell'art. 1, comma 2, del decreto stesso: non è quindi possibile alcuna modifica della natura o dell'ordinamento dei dati.

Alcune delle informazioni richieste non sono, però, pertinenti con l'oggetto e con la finalità della rilevazione, pertanto, alcuni campi sono stati retinati e non devono essere quindi compilati.

La compilazione dei campi contrassegnati con la nota ⁽¹⁾ non è obbligatoria.

Luogo e Data

Firma e timbro

del legale rappresentante della p.a.

Allegare:

- 1) Planimetrie con delimitazione cromatica e ubicazione dei locali interessati dalla presenza di amianto, nonché indicazione delle distanze minime dell'edificio da eventuali recettori sensibili (scuole di ogni ordine e grado, parchi giochi, strutture accoglienza socio-assistenziali, edifici di culto, strutture sportive);
- 2) Relazione fotografica contenente immagini del materiale in amianto e possibilmente del contesto (edificio/area);
- 3) Visure catastali.

CHIARIMENTI ED ULTERIORI INFORMAZIONI

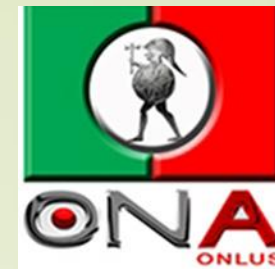

L'ONA COSENZA è disponibile a fornire ulteriori informazioni e/o chiarimenti sugli argomenti trattati attraverso richieste a mezzo mail all'indirizzo

sportelloamiantocosenza@gmail.com

o contattando il numero **SOS AMIANTO 3774279516**

Gli atti del convegno saranno disponibili sul nostro sito

www.onacosenza.it nella sezione "**Download**"

OSSERVATORIO NAZIONALE **AMIANTO**



**COMITATO PROVINCIALE
DI COSENZA**

www.onacosenza.it



Sede Provinciale O.N.A Onlus Cosenza:

Piazza G. Mancini, 60 (edificio "I Due Fiumi") - 87100 Cosenza

e-mail: onacosenza@gmail.com

Grazie per l'attenzione